

新北市天主教靜修高級中學



Blessed Imelda's School
靜修中學 Since 1916

新生手冊

(七年級暨國中轉學生)

110 學年度編製(2021 年)

校長的話

親愛的家長：

您好！感謝您的認同與肯定，為孩子選擇了靜修學園。

靜修創校於1916年，是天主教會在臺灣創辦的第一所女子學校，已創校105年。自2007年起國中部招收男生，2018年起高中部招收直升男生。我們秉持著奉獻服務的熱忱，遴聘優秀的老師，提供新穎的設備，讓孩子們在潔淨安全的環境中學習。

一、學校榮譽：

學校歷年來榮獲臺北市教育局優質學校評選的「校園營造」、「學生學習」、「學校文化」、「教師教學」及「資源統整」等六項殊榮。也獲教育局頒布「優質高中」認證、「國際學校獎」認證、國中教學正常化訪視通過、高中職綜合評鑑一等獎。

靜修中學近年持續推動「生命教育校園文化種子學校」及「偏鄉英語視訊教學-大手牽小手」、「國際志工服務計畫」等計畫，讓傳愛精神發揚光大。

本校也獲頒北市唯一行政院環境保護署「臺美生態學校夥伴計畫銀質獎」、臺北市109年度「田園城市建置成果競賽綠屋頂組佳作」、「校園百大珍食達人暨臺北市學校推動珍食共享Food計畫」績優學校獎、全國「戶外教育飛揚學校高中職組金牌獎」、通過108年度臺北市防災教育輔導團基礎建置防災校園認證。定期指導學生參加全民英檢、多益、國際獅子盃「全國中小學英文拼字競賽」、「英語歌唱比賽」、「英語讀者劇場比賽」、「國語文競賽」、「小田園教育體驗學習網路線上評核暨小小神農活動」等競賽活動，皆榮獲佳績。

二、辦學特色：

（一）多元發展的全人教育

1. 本校設有「生命教育中心」，推展身心靈的全人教育。協助學生在遭遇挫折時，能夠「面對它、接受它、處理它、放下它」，體認生命的價值，懂得「感恩、惜福、尊重、分享」。
2. 在生活教育上，以品格教育為核心，貫徹導師制度，落實師生溝通，給予孩子最完善的生活照顧及陪伴並落實嚴加管教的品德教育。
3. 為了增強體適能鍛鍊，本校落實「探索體驗」三年課程，運用校內特有的攀岩、大擺盪、賞鯨船設備，引導學生在體驗活動中自我挑戰及共融合作。

（二）精緻化的外語課程

1. 全人菁英群聘請英、美、加籍專業教師實施英語會話小班教學，加強學生英語全方位的能力；積極輔導學生參加各類語文檢定，奠定紮實的英語根基；週末開設「TOEIC Bridge」，厚植學生英語實力。新生入學兩週「暑期加拿大ESL特色課程」藉由全英語環境及教學，寓教於樂。
2. ESL雙語群與加拿大安大略省教育局合作，落實課程設計及多元教學，每週10堂課浸潤式的全英語教學環境下，讓學生在聽、說、讀、寫能力能更精進，成為能夠自主學習、具有思辨力及國際移動力的菁英人才。

（三）創意翻轉的科學實作

1. 資訊養成：由專業師資規畫資訊教育課程，學習程式語言、3D列印、STEAM、智慧機器人等課程，並結合校外參訪，培養孩子的「自造」能力。
2. 趣味科學：由自然科教師設計有趣的科學活動，讓孩子動手實作，啟發創意思考及解決問題的能力。

(四) 專業完整的升學輔導

1. 夜間輔導：全面夜自習及課程安排，協助孩子溫故知新。
2. 多元課程：開設週末特色課程、資優培訓、學科補救教學、多元選修課程。
3. 獎勵機制：設立學習優良獎學金、自我超越獎，鼓勵孩子自我突破。
4. 檢定績效：協助學生通過 GEPT/TOEIC/外語檢定

三、學校設備

- (一) 教室設備：全校中央系統空調教室，教學設備科技化，全面設置智慧教室電子白板及投影機，搭配平板教學，讓學生的學習更多元活潑，讓教學能發揮創意空間。
- (二) 專科教室：設有語言教室、電腦教室、實驗室、音樂、美術、家政、韻律等專科教室及生活科技木工教室，提供學生先進設備及最佳學習場域。
- (三) 運動空間：多功能體育場、韻律教室、攀岩設備，可進行各項球類運動及飛輪、重訓、有氧舞蹈、瑜珈、跆拳道等活動。讓孩子不受天氣影響，運用充分運動空間，隨時鍛鍊體魄。

四、國際交流：定期辦理海外遊學、交換學生學習。

(一) 姊妹校互訪、入班級交流及交換：

1. 英國：Sawston Village College (劍橋郡 Cambridge)、Blenheim High School(薩里郡 Surrey)、Ursuline High School(大倫敦區 Wimbledon)。
2. 美國：Saint Joseph Academy 中學 (俄亥俄州克里夫蘭市)。
3. 加拿大：St. Francis of Assisi Middle School (亞伯達省) 交換、Calgary Catholic School District (CCSD 卡加利天主教教育局學校及多倫多、魁北克教育局學校 Gap Year 交換)。
4. 日本：光之丘女子高校(岡崎)、清林館高校(名古屋)、淑徳与野高校(東京)、札幌靜修高校(北海道札幌)。
5. 韓國：觀光高等中學。
6. 新加坡：每年 3 月八年級學生赴新加坡與「新加坡德明政府中學」(Dunman High School) 進行入班學習交流。

(二) 海外升學：

1. 英國：倫敦薩里郡薩里大學 University of Surrey、西英格蘭大學 University of the West of England、普利茅斯城市學院 City College Plymouth 臺英雙聯制國際預科。
2. 美國：加州矽谷聖馬特奧三學院(SMCSV) San Mateo Colleges of Silicon Valley 升學。
3. 加拿大：西安大略大學 Western University, King's College 升學。
4. 日本：直升姊妹校日本聖加德琳大學 St. Catherine University 及立命館亞洲太平洋大學升學。
5. 新加坡：新加坡管理學院 The Singapore Institute of Management 策略聯盟。
6. 西班牙：埃雷拉大學 Universidad CEU Cardenal Herrera 牙醫系(英語授課)。

教育工作的成功是有賴於老師、家長及學生三方面的共同努力。

親愛的家長！讓我們一起攜手合作，在孩子需要幫助及關懷時，適時給予支持與鼓勵，激發孩子的多元智慧，創造快樂、有效能的學習歷程。

敬祝 平安、喜樂！

靜修中學校長 蔡英華 敬上 2021.07

* 靜修中學校訓：



靜 心 修 身



* 大禮堂對聯：

斯文遠紹班姬修史前漢書 始能天下傳何讓鬚眉
禮堂宏開宋母講經女論語 因此世人誦有榮巾幗

* 班級名稱：

國中部：（七年級） 真 善 美
高中部：（技高一） 真 善 美 聖
 （普高一） 和 愛 慈 儀

學生交通車路線

為了讓路程較遠的學生能有穩定、安全的通勤方式，
特有下列路線：

1. 林口區（經中山區、大同區）
2. 中永和（經重慶南路、重慶北路）
3. 三重、蘆洲線
4. 板橋線

其他路線諮詢請洽 **學務處活動組潘組長（分機 302）**



若有意願搭乘的同學
可連結 CR code 報名

臺北市天主教靜修國中部 110 學年度 7 年級新生入學注意事項

※以下若有更動，另行公告

日期	時間	事項	場地																												
暑期課程費用 調整： 11,210 元 開學後統一辦理 退費作業	09:00~10:00	<p>優先入學新生報到（家長可代報到）</p> <p>※報到、繳費（費用說明列於下方）</p> <table border="1"> <thead> <tr> <th colspan="4">【費用說明】（請自備零錢）</th> </tr> <tr> <th>性別</th> <th>女生</th> <th>男生</th> <th>備註說明</th> </tr> </thead> <tbody> <tr> <td>登記費</td> <td>200</td> <td>200</td> <td></td> </tr> <tr> <td>學力測驗</td> <td>300</td> <td>300</td> <td>3/7 測驗</td> </tr> <tr> <td>制服費</td> <td>7,140</td> <td>7,320</td> <td>備註 A</td> </tr> <tr> <td>暑期特色課程</td> <td>19,610</td> <td>19,610</td> <td>備註 B</td> </tr> <tr> <td>總計</td> <td>27,250</td> <td>27430</td> <td></td> </tr> </tbody> </table> <p>備註說明 A: 制服自由加購(開學後調查) --女生: 冬季外套 1,550 元、冬季長褲 480 元 --男生: 冬季外套 1,300 元</p> <p>備註說明 B: 7/26~8/20 共 20 天(每天 7:50~16:00) *午餐採團膳供應，請自備餐具。素食請另行告知</p>	【費用說明】（請自備零錢）				性別	女生	男生	備註說明	登記費	200	200		學力測驗	300	300	3/7 測驗	制服費	7,140	7,320	備註 A	暑期特色課程	19,610	19,610	備註 B	總計	27,250	27430		大禮堂
	【費用說明】（請自備零錢）																														
性別	女生	男生	備註說明																												
登記費	200	200																													
學力測驗	300	300	3/7 測驗																												
制服費	7,140	7,320	備註 A																												
暑期特色課程	19,610	19,610	備註 B																												
總計	27,250	27430																													
6/5(六) 受疫情影響取消 量制服時間 會另行通知	09:00~11:00	<p>優先入學新生北市入學登記</p> <p>(1)量制服：攜帶制服單</p> <p>(2)新生資料：家長印章填寫登記卡</p>	大禮堂																												
	09:00~12:00	<p>學力測驗補測（受疫情影響取消）</p> <p>※針對尚未學力測驗的新生，進行國英數補測</p>	另行公佈																												
7/7(三)	10:00	線上直播電腦亂數編班	網路公告																												
7/7(三)	15:00	公告編班結果	網路公告																												
7/19(一)	17:00 前	預計寄出暑輔教材包	郵局寄送																												
7/23(五)	10:00	線上新生訓練	網路公告																												
8/5(四)	16:00 前	國七 ESL 特色活動分組公告	網路公告																												
7/26(一)-8/6(五)	08:05-12:00	線上遠距教學-課程介紹學校、國中銜接課程																													
8/9(一)-8/20(五)	09:05-12:00	線上遠距教學-雙語特色教學(加拿大外師團隊)																													
暫定 8/20(五)	07:50~08:10	發註冊三聯單（若有更動將另行公告）	各班教室																												
8/31(二)	08:00~10:00	註冊	各班教室																												
9/1(三)	07:30~17:00	開學、正式上課（全天）	各班教室																												

受疫情影響，若有溢繳費用將於開學後統一辦理退費

天主經

我們的天父（我們的天父）禱在天上（禱在天上）

願禱的名（願禱的名） 受顯揚（受顯揚）

禱的國來臨（禱的國來臨）

禱的旨意（禱的旨意） 奉行人間（奉行人間）

如在天上（如在天上）

求禱今天（求禱今天） 賞給我們（賞給我們）

所需要的（所需要的） 日用食糧（日用食糧）

求禱寬恕（求禱寬恕） 我們的罪（我們的罪）

如同我們（如同我們） 寬恕別人（寬恕別人）

勿讓我們（勿讓我們） 陷於誘惑（陷於誘惑）

但救我們（但救我們） 免於兇惡（免於兇惡）



靜修中學校歌



靜修大主保，聖女嚴美黛，貞操潔心身
白璧純無瑕，賢德慈愛風，師生同感化
我校受庇護，名望馳邇遐
燦爛星光遠自天上來，豔麗花兒耶穌親手栽
賜福靜修千萬男女孩，雙手伸開投向神聖慈懷
靜心修身真理是愛，遠惡親善前非改
來來來聖女在前途領帶，到達天堂樂矣哉
靜修大主保，聖女嚴美黛，貞操潔心身
白璧純無瑕，賢德慈愛風，師生同感化
我校受庇護，名望馳邇遐

臺北市天主教靜修國中部 110 學年度社團活動實施辦法

- 一、依據:高中課程標準之規定。
- 二、宗旨:提倡正當休閒活動，發展學生第二專長與群我教育。
- 三、活動時間:依實際需要進行調整於週五下午第六、七節上課
- 四、實施對象:高一、二、七、八年級學生
- 五、實施辦法:
 1. 學務處活組規劃電腦選社，請於選社時間完成，學生自行勾選要參加的社團，當選社時間結束，將不得再更改其社團。
 2. 社團成員至少二十五人，上限人數依社團活動場地及課程需求而定；報名人數未達二十五人之社團不予成立。
 3. 除校列社團外，學生若欲成立新社團，需自行徵求指導老師，於八月一日前向學務處活動組領取申請表格並提出申請，經校長同意後始准成立。若選社人數未達二十五人則不予開社。
 4. 社團分組以學年為單位，社團成立後學生不得在本學年中更改社團。如於學期中遇特殊狀況，學生得提出證明申請轉社〈不得指定社團轉入〉。
 5. 社團活動為正式課程，各社團社長務必確實點名，上課時間必須準時到上課地點，無故遲到、未到或任意換社將依校規論處。
 6. 上課所需的材料或工具應依照老師指示備妥，並繳交材料費。
 7. 各社團於每學年度可舉行成果展，表現優異社團之指導老師、社員得依規定敘獎。

六、本辦法經校長核准後實施，修改時亦同。

參考：109 學年有開立的社團名單

流行音樂社	烏克麗麗社	吉他社	桌球社	熱舞社	韓研熱舞社
啦啦舞社	籃球社	美髮社	創意造型(美甲)	羽球社	瑜珈社
紙作娃娃社	康輔社	趣味桌遊社	禪繞畫社	氣球造型社	服務學習社
聖詠團	國樂社	弦樂社	田園社	烹飪社	

110 學年的社團，會依照實際人數調整

【認識輔導室】

(國中部)

在開放、民主、多元的二十一世紀中，如何讓孩子們身心健康成長？如何使孩子們擁有基礎教育的「基本知識」，又具有解決問題的「能力」？如何激發孩子們潛能，增進多元智慧發展？如何引導孩子們認識自我，建立適性的生涯規畫？皆需我們具備「誠心」、付出「愛心」、持之「恆心」才可達成。

輔導室主要業務在規劃、協調及推展學習輔導、生活輔導與生涯輔導等工作。因應孩子們個別差異，運用各種資訊，採取個別諮商、團體諮商、心理測驗及座談會等方式，完成下列目標：

- (1) 認識自我，瞭解自己的性向及能力。
- (2) 熟悉各類多元升學的管道，適性地選擇升學或就業的進路。
- (3) 養成良好的生活習慣及學習態度。
- (4) 解決生活、學習及人際方面的困擾，具有溝通，解決問題及適應生活的能力。
- (5) 能自我肯定、熱愛生命、發揮潛能，朝向自我實現的人生之路。

*輔導室服務項目：

項目	內容
心理測驗	包括智力測驗、人格測驗、性向測驗、興趣量表...等等不同的測驗，協助孩子們了解自己。
諮商服務	包括學業、感情、家庭、人際關係、升學就業等問題的諮商，協助孩子們面對問題、解決問題。
團體輔導	針對各班或孩子們需求，規劃相關課程，協助孩子們適應校園生活。
生涯輔導	透過各項測驗、晤談、相關資料及推動學習檔案，協助孩子們認識自己的興趣、能力及性向，規劃未來升學或就業進路。
升學輔導	對於各項多元入學方案，積極向各班宣導，鼓勵孩子們參加各項升學管道，並個別指導，協助孩子們認識自己的興趣、性向和能力，選擇適合自己的科系。
教師進修	為提昇教師輔導知能，有正確的輔導概念，舉辦多項輔導知能研習、特教知能研習及個案研討會。
親職教育	定期舉辦學校日活動，增進親師溝通。辦理親職教育講座及家庭教育活動與課程，使孩子與家長有更多心理層面的互動。
輔導活動或講座	舉辦相關主題如性別平等教育、生命教育、生涯規劃、學業壓力、自我傷害防治、情緒管理、人際關係等專題講座，給孩子適當的引導。
輔導信箱	設置輔導專線及 E-mail 信箱，歡迎孩子們提出個人的需求與問題，由輔導老師親自解答，陪孩子們一起成長。
圖書借閱	各項升學、生涯輔導相關書籍、雜誌借閱。
其他	與其他處室或社服機構，推動相關輔導活動。
相關升學網站	1. 國中畢業生多元進路宣導網 2. 國中畢業生適性入學宣導網站 3. 國中教育會考網站 4. 全國高中高職五專資訊網 5. 臺北市 12 年國民基本教育網站 6. 12 年國教五專招生資訊網
輔導室的小叮嚀	親愛的家長：每個孩子都是獨一無二的，經過您辛苦的養育才能有今日的樣貌，或許孩子成績並不如預期，但仍有他與生俱來的氣質和潛能，只要我們能找到他的亮點(特質、專長)並給予信任及肯定，相信他會找到發揮的舞台，一展所長。

臺北市天主教靜修國中部學生服裝儀容及行為秩序原則

☺通則：

學生到校及離校一律穿著制服。

☺頭髮：

男生：以自然整潔為原則。

女生：以自然整潔為原則。

☺服裝規範：

1. 男生：

(1) 夏季：學校白襯衫、學校長褲、校徽襪、黑色皮鞋。

(2) 冬季：冬季外套、學校白襯衫、學校長褲、校徽襪、黑色皮鞋。

2. 女生：

(1) 夏季：學校白襯衫、百褶裙、校徽襪、黑色娃娃鞋。

(2) 冬季：冬季大衣外套(黑色帽T外套)、學校白襯衫、百褶裙(學校長褲)、校徽襪、黑色娃娃鞋。

3. 運動服裝：

(1) 夏季：短袖運動上衣、運動褲、校徽襪、運動鞋。

(2) 冬季：運動外套、冬季運動上衣、冬季運動長褲、校徽襪、運動鞋。

4. 穿著制服時，服裝需燙平，上衣應紮入褲(裙)內，以能看見腰帶為標準，衣袖不可上摺，上衣下擺不可穿線或鬆緊帶。

5. 運動上衣可置於運動褲外。冬季外套(含運動服)於集會及校外期間一律將扣子(拉鍊)扣(拉)上，冬季著運動外套時，運動上衣下緣不可外露。

6. 夏季穿著短袖襯衫時無論是否著外套，請穿著白色或淺色的內著衣(請勿穿著有色運動衫、T恤或其它深色、長袖內著衣)。

7. 上衣左邊口袋應繡學號(不繡年級線)，學號繡於左胸前(口袋上方)，字樣不清楚或脫落時需重繡，不得用筆繪製，顏色為藍色。(有關學號繡製，應參照繡製範例圖)

8. 冬、夏季制服(含長袖毛衣或背心)可依冷暖自行調整穿著。

☺裙、褲：

1. 裙以正常穿著(裙頭穿於腰部肚臍處)，裙長須完全蓋住膝蓋，不可摺裙；裙線需常燙平。

2. 學校長褲(含運動長褲)褲管不得拖於地面或自行改短，且不得修改為窄管褲或喇叭褲。穿著制服長褲時男生須配合皮帶(以黑色或咖啡色為宜)使用。

3. 女生於天氣變化時，可視自身需求換穿褲裝制服。

☺鞋、襪：

1. 男鞋為黑色皮鞋，女鞋黑色娃娃鞋，不可有其他顏色及式樣，以學校製發款式為主，皮鞋應經常保持潔亮。

2. 襪子為純白色長襪或短襪，且須有學校校徽。需常清洗。

3. 短襪長度需高於腳踝，長襪不可摺短並至少高於小腿。

4. 體育課至運動場，需著運動鞋，式樣及顏色以體衛組規定為準(為保護球場，鞋底非黑色)。



5. 女生於天氣變化時，可視自身需求換穿著素面之黑色棉質厚襪。穿著襪裝的學生，僅能搭配學校白色長襪或短襪，穿著黑色娃娃鞋。

【愛的叮嚀】：目前國高中生仍處於成長階段，腳是要用一輩子的，必須好好愛護他！市售滑板鞋的鞋底設計是為滑板而用，無足弓設計。學校體育課為均衡發展，規劃跑跳課程，須穿著具有足夠足弓支撐保護之運動鞋，以承受跑跳衝擊力，避免受傷！故運動鞋除了美觀，舒適，運動健康也不容忽視。請同學體育課或穿著學校棉T時穿著運動鞋，以保護腳部喔！

☺書包與背包：

1. 到校上課限帶學校所購置之黑色書包或紅色後背包。非學校購置之黑色書包及紅色後背包不可攜至學校。
2. 黑色書包(或紅色後背包)不可塗抹、漂白、書寫文字及圖樣。
3. 黑色書包、紅色後背包破舊不堪使用或無法縫補時，需更換書包。

☺其他：

1. 耳上不穿、戴、貼任何飾物(含耳棒及耳針)。
2. 頸上、手上不可戴項鍊、手鍊、紅線、戒指、飾物或其他宗教性物品。
3. 假日到校需著整齊制服(整套運動服、或依週三棉T規定穿著)，服儀不整者不得入校。
4. 長(短)袖襯衫於天冷時，可以內著素色高領衣搭配學校外套；天氣變化時，同學可視自身需求使用素色素面圍巾。
5. 非體育課時間不可著運動服，到校或離校均需著制服。
6. 不可拔眉、畫眉、剃眉、紋眉。
7. 不可於身上穿洞(如舌環、鼻環等)、貼畫紋身圖樣或文字或別飾物。
8. 不可化妝、塗指甲油或抹香水。
9. 長短白襯衫、背心、毛衣、女冬季大衣外套、男生冬季外套、運動上衣(含長短袖)、運動外套、運動長褲、運動短褲均需繡製學號，詳細位置如學號繡製說明。
10. 不得配戴角膜放大片或角膜變色片。
11. 天氣變化時，學生得依個人對天氣冷、熱之感受，於校服內、外添加保暖衣物；穿著校服時，以內層服裝不外露為原則。

☺秩序規定：

1. 穿越馬路需注意左右來車並快步通過，穿越寧夏路段以校門口前之行人穿越道、歸綏街口之行人穿越道、寧夏路民生西路口之紅綠燈為主，其餘路段為避免妨礙交通不可穿越。
2. 搭乘私家車輛勿於校區路段上下車。(身體不方便及特殊情形者例外)
3. 不可訂購校外食品，如Uber eat, foodpanda...。(不可替他人帶食物入校)
4. 未領有電梯證者，不可搭乘電梯。(有需要申請者請至學務處辦理)
5. 到校後未經核准，不可離開校門；亦不可由側門出入。
6. 不可騎乘機車及搭乘親屬以外之人之機車上放學，搭乘機車需戴安全帽，騎乘單車不可雙載(依據學校自行車騎乘規定)。
7. 不可攜帶到校之非教學有關物品：漫畫書、私人玩具(非電子產品)、非正當讀物、隨身聽、無線電、影音播放設備、電子產品玩具、便服、菸品及打火機、電腦及其他非法物品(特殊情形者須先向導師或學務處報備核准)，行動電話進入校園後必須關機。(行動電話、影音播放設備及電腦之功能裝置，指具有下列功能之一之裝置：(1)撥接、通話、數據通訊。(2)發送、接收或閱覽電子郵件、簡訊、語音信箱。(3)編輯或閱覽電子文書檔案。(4)顯示影音、圖片。(5)拍錄圖像、影像。(6)連線網際網路社群或其他平臺服務。(7)執行應用程式。)
8. 段考、寒暑假輔導課期間，上課或考試超過半天者，不可外出購食，學校仍然代蒸便當或訂便當。

9. 未能按時回家需先向家長報告，以免家中擔心。
10. 午休期間有特殊活動須事前向學務處申請核准。
11. 學生在校內不得以任何形式舉辦慶生活動。
12. 未經許可，不得擅自進入辦公室拿取師長桌上物品。
13. 未參加晚自習或夜間相關課程同學，請於晚間六點前離開學校。
14. 嚴禁抄襲同學作業。
15. 不參加幫派及其活動，發現有人結黨、欺壓同學或有疑似霸凌同學之情況，應立即報告學校師長，維護校園友善生活環境。
16. 不在校內推銷物品或代發傳單，不隨意把家中地址、電話留給商人或補習班，以免造成日後困擾。不可將班級同學電話向外洩漏，以免發生騷擾或意外。
17. 參加校外活動，不論集體或個人，都須事先向學務處申請，核可後方可實施。(尤其以學校名義參加之活動)。
18. 學生出入學校以正門為主，非特殊事由且經報備許可，不得由側門出入。
19. 學生非正課時間到校自習(重修、假日留讀)，仍需按正常上課期間規定穿著整齊制服(或整套運動服、週三棉T規定穿著)，服儀不整者不得入校。並遵守校規，特殊事由且經報備許可後始可例外。
20. 上外堂課時，須於上課鐘響前至大門口集合完畢，聽任課老師指揮統一過馬路以維安全；其餘外堂課亦須於鐘響前至指定教室或場地就位完畢。
21. 中午時間往返校本部與道明樓之間，應至國中部一樓辦公室填寫「中午前往校本部申請單」，並依警衛指揮通行。
22. 每日上午七時三十分前到校，下午五時放學。(如老師另有留校從其規定，但要與家長聯繫，以免家長擔心) 住臺北、新北市以外地區(距離超過 16 公里或路程 1 個小時 30 分)，可向學務處申請「遠道證」。
23. 上課鐘響須立即進教室，勿在校區遊蕩、打電話或至福利社購物。每節上課晚五分鐘進教室者記該節遲到乙次；晚十分鐘進教室者記該節曠課乙節，經常遲到者則由任課老師於平常成績中斟酌扣分。蓄意不進校或不進教室者除記曠課外，另依校規施以行政處分。(如有特殊情況者請向任課老師或學務處報備)
24. 在校三年，僅限用一本假本，不得隨意更換。假本使用完畢後，攜帶舊假本及新假本至學務處或國中部生教組蓋章後始得使用新假本。
25. 為維護學生安全，學生因病或事假辦理臨時外出、早退，請導師協助聯繫學生家長到校接回(導師協助填寫早退單/臨時外出單)，至一樓辦公室交由組長簽名後，交警衛先生於外出離校系統打卡後才能離校。

☺懲罰規定：

1. 違反上述服裝儀容規範，依學生手冊中學生獎懲實施辦法規定辦理生活教育。
2. 違反交通規則者，除記缺點外並需接受交通安全講習、心得寫作或擔任交通小義工。
3. 攜帶違規物品，除依學生獎懲實施辦法處理外，違規物品依規定由家長親自到校領回。
4. 服儀因特殊原因之故未能按規定穿著時，須至國中部辦公室申請「服儀變更准免證」。



國中學號繡製說明

1. 白制服上衣：

國中
學號 **藍色**
如：110XXXXX

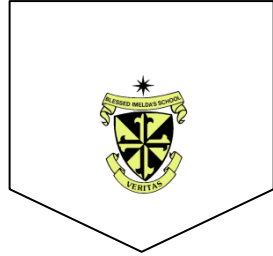

(長袖制服口袋有校徽)

2. 背心、毛衣：

- (1) 女生—繡於距校徽上緣約 0.5cm 處，**白色**。
- (2) 男生—繡於距校徽上緣約 0.5cm 處，**金黃色**。

3. 運動服、運動褲

- (1) 運動服繡於左胸前(短袖於 B. I. S 字樣的下方約 0.5cm-**藍色**，長袖則於鳥的上方約 0.5cm-**藍色**)。
- (2) 運動褲(長短褲皆是)繡於左褲管正面左邊最下方(最後一條車縫線的上方)，運動長褲-**金黃色**；運動短褲-**藍色**。
- (3) 運動服外套繡於左手袖子內側(**金黃色**，字體約 0.7cm)

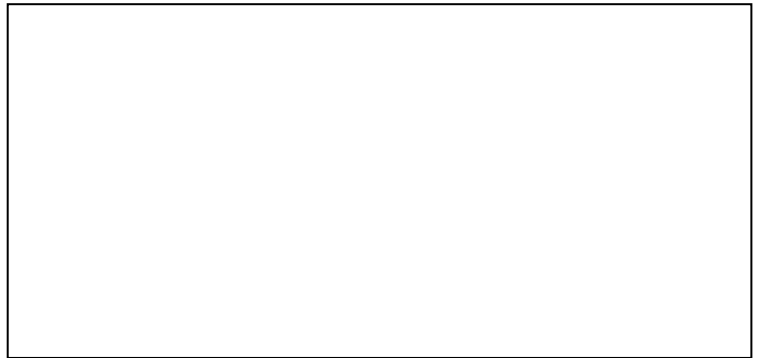
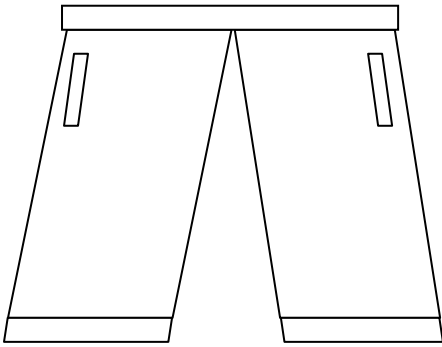

4. 女冬季大衣外套、男冬季外套

- 女：繡於左手袖子內側，距袖口約 1cm 處，**金黃色**。
- 男：繡於外套外側校徽上緣約 1cm，**金黃色**。

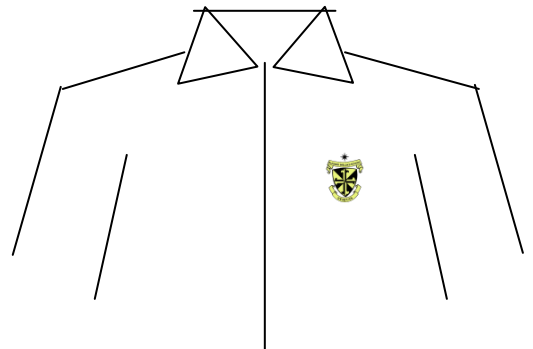
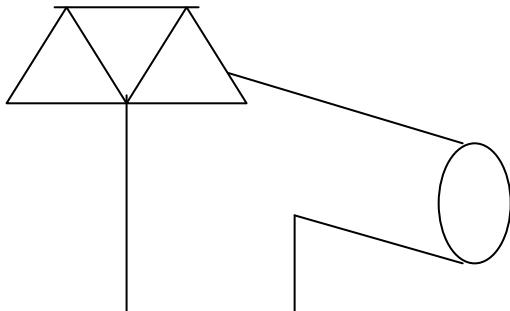

臺北市天主教靜修國中部男生髮長、髮式標準

☺男生頭髮：

前額髮長拉直不過眉、兩邊不觸耳、頸後與兩鬢由髮根向上斜剪、不燙、不染、不抹造型膠(液)、不髮型怪異。



前額髮長拉直不過眉



兩邊不觸耳，兩鬢由髮根向上斜剪
(見白約二至三指幅)，不留鬢角

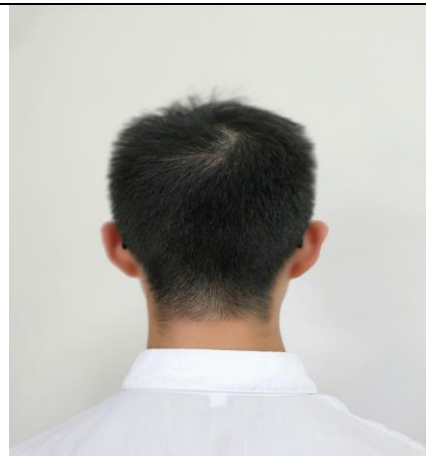

頸後由髮根順勢往上理
(見白約二至三指幅)

臺北市天主教靜修國中部七年級新生暑假作業

年級	科目	內容
七年級 (新生)	國文	一、閱讀心得 二、自我介紹 三、遊記(或參訪報告)
	英文	英文自我介紹
	數學	講義共 3 張

◎說明：

1. (1)國文閱讀心得 1 篇(自由選擇書目)。
- (2)自我介紹(包含：家庭狀況、國小學習歷程、興趣專長)。
- (3)遊記(或參訪報告)1 篇，需附學生入鏡照片。

字數皆約 600 字

2. 英文自我介紹。
3. 作業請直接作答在新生手冊上，並小心撕下裝訂繳交。
4. 開學日以班級為單位繳交予班級任課教師批閱。

一、閱讀心得 P1

七年級 新生 暑假作業

班級：_____ 座號：_____ 姓名：_____

二、自我介紹 P1

七年級 新生 暑假作業

班級：_____ 座號：_____ 姓名：_____

三、遊記(或參訪報告)P1

七年級 新生 暑假作業 班級：_____ 座號：_____ 姓名：_____

英語自我介紹範文

(以下範例僅供參考，請鼓勵學生自行發揮)

1. Hello, everyone! My name is _____. (大家好! 我的名字是_____。)

2. I am _____ years old. (我今年_____歲。)

3. I go to _____ School. (我就讀於_____國(中)小。)

4. There are _____ people in my family. (我的家中共有_____個人。)

5. They are _____ and me.

(家庭成員有_____與我。)

6. I like to eat _____ and _____. (我喜歡吃_____與_____。)

7. I like to play _____ and _____. (我喜歡的運動是_____與_____。)

8. My favorite color is _____. (我最喜歡的顏色是_____。)

9. My favorite subject is _____. (我最喜歡的課程是_____。)

10. I go to English lessons on _____ and _____.

(我的英文課是在星期_____與星期_____。)

11. _____ is my best friend. (_____ 是我最要好的朋友。)

12. We like to study and play together. (我們喜歡一起學習與遊戲。)

13. In the future, I want to be a _____. (在未來，我想當一位_____。)

14. I also want to go to _____ for traveling. (我也想到_____ 去旅行。)

七年級 新生 暑假作業

班級：_____ 座號：_____ 姓名：_____

請列出計算過程

1. $1999 \times 2001 =$ _____

2. 試求 32 與 68 的最大公因數 = _____

3. 試求 30 與 45 的最小公倍數 = _____

4. 試列出 30 與 42 的所有公因數。Ans: _____

5. $\frac{3}{7} \div 1\frac{3}{2} =$ _____

6. 下列哪些數是 2 的倍數?ans: _____

12 , 35 , 40 , 44 , 112 , 135 , 133 , 24

(只要敘述選擇的條件)

7. $20 - 4 \times (6 + 2) \div (6 - 2) =$ _____

8. $2011 \times 87 + 2011 \times 13 =$ _____

9. 請將 12345 用十進位表示法表示 = _____

10. (1) $\frac{1}{8} =$ _____ (2) $\frac{3}{8} =$ _____ (3) $\frac{5}{8} =$ _____ (4) $\frac{7}{8} =$ _____

11. (1) $\frac{3}{4} =$ _____ (2) $\frac{2}{5} =$ _____ (3) $\frac{4}{5} =$ _____ (4) $\frac{3}{5} =$ _____

12. $5\frac{1}{2} - 2\frac{2}{3} =$ _____

13. $\frac{3}{7} - \frac{2}{9} =$ _____

14. 試求 9、12 與 15 三個數的最小公倍數 = _____ 與最大公因數 = _____

15. 求下列比例式中 $4:9=12:x$ 的 x 值=_____。

16. $6:15=2:\square$ ， $\square=$ _____

17. 設 $3x=4y$ ，且 $x、y$ 皆不為 0，求出下列各比的比值。

(1) $x:y =$ _____

(2) $5x:4y =$ _____

18. 某公司去年 1~3 月平均每月虧損 2 萬元，4~6 月平均每月盈餘 6 萬元，7~9 月平均每月盈餘 3 萬元，10~12 月平均每月虧損 4 萬元，該公司去年總盈虧情況如何？_____

19. 試比較兩分數 $\frac{7}{3}$ 、 $\frac{13}{6}$ 的大小。Ans: _____

20. 有一個容量是 $3\frac{2}{5}$ 公升的水壺，裝滿水後，小堂喝掉 $2\frac{1}{3}$ 公升，再倒入 $1\frac{1}{2}$ 公升，最後水壺裡還有多少公升的水？_____